

(案)

(資料1・3)

令和6年度定時総会

期日 令和6年5月10日

場所 グランディエールブクトーカイ



技術向上研修会（ツリークライミング基礎講座 BAT-3）



公益社団法人静岡県造園緑化協会

令和6年度定時総会

定時総会

日時 令和6年5月10日 15時

場所 グランディエールブケトーカイ

1 開会のことば

2 会長挨拶

3 表 彰

4 来賓祝辞

5 議事録署名人選任

6 議 事

第1号議案 令和5年度事業報告書及び財務諸表等承認の件

第2号議案 令和6年度入会金及び年会費の額並びに納入時期及び納入方法決定の件

第3号議案 役員選任の件

附帯決議案 本日の議決事項のうち、権利義務に関係しない軽微な事項の修正及び違算、誤字の訂正並びに法令その他行政庁の処分又はこれに基づく指示による場合は、必要な字句の修正をすることを会長に一任する。

7 報告事項

令和6年度事業計画及び収支予算書

8 閉会のことば

公益社団法人静岡県造園緑化協会会長表彰芳名簿

①表彰状（会員）

経営の改善、発展又は技術の向上を図り、その成果顕著な会員

会 員 名
株式会社 静岡グリーンサービス

②表彰状（会員の代表者又は従業員）

会員の親睦、協調に努め、業界の連携、発展に功績顕著な者または業務に精勤し、成績特に優秀な者

氏 名	所 属 会 員
渡邊 進	有限会社 常華園
山本 洋史	有限会社 やまもと園芸
木下 広善	木下造園 株式会社
原田 雅史	株式会社 桔梗庭苑
岡 浩	有限会社 太陽造園土木

技術・施工実績などの成績が顕著で、知事から表彰された方

◎静岡県優秀施工者知事表彰

氏 名	所 属 会 員
鈴木 良明	駿河緑地造成 株式会社

第1号議案

令和5年度事業報告書 令和5年4月1日から令和6年3月31日

I 庶務事項

令和5年度の庶務事項は次のとおりです。

1 会員並びに役員等

令和5年度末の会員、役員、委員の数

支 部	会 員	役 員		委 員		
		理 事	監 事	総務企画	啓発労働	技 術
東 部	19	2	1	2	2	3
中 部	32	3	0	2	2	3
西 部	32	4	1	2	2	3
員 外	0	4	0	0	0	0
計	83	13	2	6	6	9

2 会議

(1) 令和5年度通常総会

日 時 令和5年5月12日(金) 午後3時
場 所 グランディエール プケトーカイ(静岡市葵区)
出席人数 82名(委任状を含む)
議 案 第1号議案 令和4年度事業報告書及び財務諸表等承認の件
第2号議案 令和5年度入会金及び年会費の額並びに納入時期及び
納入方法決定の件
附帯決議案
報告事項 令和5年度事業計画及び収支予算書

(2) 監 査

日 時 令和5年4月7日(金) 午後1時30分
場 所 協会事務所(静岡市葵区)
内 容 令和4年度事業報告書及び財務諸表等の検査

(3) 理事会

年月日	区分	場所	出席人数	主要議題
令和5. 4. 14	第1回理事会	静岡市産学交流センター 演習室3	10人	令和5年度通常総会提出議案の承認
10. 31	第2回理事会	静岡市産学交流センター 小会議室1	12人	事業執行状況、事業計画
12. 1	第3回理事会	静岡市産学交流センター 小会議室1	10人	60周年記念事業の検討体制
令和6. 2. 2	第4回理事会	静岡市産学交流センター 演習室4	11人	会長の選定、公益法人変更認定申請
3. 22	第5回理事会	静岡市産学交流センター 演習室3	11人	令和6年度事業計画及び予算

(4) 委員会等

年月日	区分	場所	出席人数	主要議題
令和5. 6. 15	啓発労働	事務局内	5人	「緑の宝」夏号の編集方針
7. 21	技術	静岡市産学交流センター 演習室1	5人	技術研修会について
11. 9	啓発労働	事務局内	2人	会報誌「緑の宝」新年号の編集方針
令和6. 2. 2	理事、監事 全委員会委員	静岡市産学交流センター 演習室4	24人	60周年記念事業の検討体制
3. 19	総務企画	(書面開催)	6人	R5 収支決算見込 令和6年度事業計画及び予算

(5) その他会議、行事等

月. 日	行事等	出席者
令和5年		
4. 6	県補助金検査(都市緑化推進対策事業)	専務理事、事務員
4. 12	浜名湖花博20周年記念事業実行委員会第3回総会	会長
4. 24	ユニバーサルガーデン研修会	専務理事
4. 25	県造協中部支部総会	小林副会長、専務理事
5. 18	静岡市まちかどコレクション選考(事前説明)	専務理事
5. 19	(一社)日本造園建設業協会静岡県支部総会	専務理事

月. 日	行事等	出席者
5. 24	(一社) 静岡県建設産業団体連合会総会、 建設業労働災害防止協会静岡県支部総会	専務理事
5. 25~26	造園施工管理技士会視察研修 (全国都市緑化仙台フェア)	専務理事
6. 6	特別支援学校緑の保全事業説明 (清水、伊東)	専務理事
6. 9	特別支援学校緑の保全事業説明 (磐田見付)	専務理事
6. 16	静岡県さくらの会理事会、総会	専務理事
6. 19~20	ツリークライミング (BAT-1) 研修	専務理事
6. 21	ツリークライミング (BAT-2) 研修	専務理事
6. 22	静岡県グリーンバンク評議会	専務理事
6. 23~24	ビオトープフォーラム in 静岡 2023	専務理事
6. 26	静岡県建設産業人材対策協議会	専務理事
6. 30	静岡県造園施工管理技士会理事会	専務理事
7. 4	会報誌取材 (若手技術者)	専務理事
7. 14	静岡市まちかどコレクション選考会	専務理事
7. 18	静岡県災害協定締結業者研修会	専務理事
7. 24	特別支援学校緑の保全事業打合せ (清水特支)	源平理事、専務理事
8. 2	静岡県グリーンバンク緑化巡回指導打合せ	専務理事
8. 9	特別支援学校緑の保全事業打合せ (磐田見付分校)	寺田副会長、専務理事
8. 23	建設産業担い手確保・育成対策支援コンソーシアム	専務理事
8. 28	ツリークライミング (BAT3-A) 研修	専務理事
8. 29~30	ツリークライミング (BAT3-B) 研修	専務理事
9. 5	建設産業構造改善推進のつどい (県優秀施工者表彰式)	専務理事
9. 6	緑化巡回アドバイザー調査 (浜松、湖西)	技術委員、専務理事
9. 7	緑化巡回アドバイザー調査 (掛川、)	技術委員、事務局
9. 12	緑化巡回アドバイザー調査 (伊豆、伊東)	技術委員等、事務局
9. 13	緑化巡回アドバイザー調査 (三島、裾野、小山)	渡邊副会長、会員、専務理事
9. 20	緑化巡回アドバイザー調査 (島田、藤枝、焼津)	会員
9. 21	緑化巡回アドバイザー調査 (島田、静岡)	技術委員等、専務理事
9. 26	静岡県造園施工管理技士会視察研修 (浜名湖 GP)	専務理事
10. 2	会報誌取材 (若手技術者/藤原造園 (株))	専務理事
10. 2	特別支援学校緑の保全事業打合せ (伊東分校)	(株)広野園、専務理事
10. 11	富士教育訓練センター事業説明	専務理事
10. 16	会報誌取材 (若手技術者/赤池造園 (株))	専務理事
10. 17	建産連と県交通基盤部幹部との意見交換会	専務理事

月. 日	行事等	出席者
10. 17	建産連第3回理事会	(専務理事陪席)
10. 18	静岡県森づくり大賞、未来の杜サポーター企業表彰	専務理事
10. 23	日造協静岡県支部全体会議	専務理事
10. 24	静岡県造園施工管理技士会技術研修会(樹木点検実習)	専務理事
10. 25	静岡県グリーンバンク学校緑化モデル事業選考会	専務理事
10. 26	会報誌取材(日比谷ガーデニングショー)	専務理事
10. 27	静岡県建設業労働災害防止大会	啓発労働委員、専務理事
11. 2	静岡市まちかどコレクション表彰式	専務理事
11. 7	緑の恵みを活用した脱炭素セミナー(県、GB)	専務理事
11. 8	静岡県芝草研究所外部評価委員会	専務理事
11. 13	技術研修会打合せ/県森林・林業研究C	専務理事
11. 15	さくら管理講習会(県さくらの会)	専務理事
11. 20	県浜名湖花博20周年記念事業推進室来所	専務理事
11. 21	暴力追放・銃器根絶静岡県民大会	専務理事
11. 25, 26	緑化相談所(GB出展)/産業フェア2023	源平理事、啓発労働委員、 専務理事
11. 28	ふじのくに生物多様性地域戦略推進パートナーシップ制度 研修会	専務理事
11. 29	森林環境整備協会研修会	専務理事
11. 30	造園技能検定推進協議会	小林副会長、専務理事
12. 5	建設産業セミナー	専務理事
12. 20	都市緑化推進事業費補助金(執行状況報告)	専務理事
令和6年		
1. 7, 8	(故櫻井淳会長儀 通夜祭、神葬祭)	
1. 9	知事及び県幹部への年始あいさつ	渡邊副会長、寺田副会長
1. 11	浜名湖花博20周年記念事業実行委員会総会	寺田副会長
1. 17	技術研修会(樹木病害虫と農薬の取扱い)	専務理事
1. 18, 19	松くい虫被害対策 予防剤樹幹注入研修	専務理事
1. 24	緑の募金運営協議会	専務理事
1. 24	静岡県景観賞表彰式	事務局員
1. 23, 26	県立静岡農業高等学校2年生インターンシップ受け入れ	中部支部会員
1. 26	都市緑化技術講習会(県、日造協静岡県支部)	専務理事
1. 29	公益法人事務事前相談	専務理事
2. 1	特別支援学校緑化活動(磐田見付分校)	寺田副会長、専務理事
2. 7	技術研修会(修景植物)	専務理事

月、日	行事等	出席者
2. 9	建設マスター表彰推薦候補者聞き取り	専務理事
2. 14	「花と緑の講演会」(県、GB主催)	専務理事
2. 20	特別支援学校緑化活動(清水特支)	源平支部長、専務理事
2. 20	静岡市景観審議会	専務理事
2. 21	東部支部安全講習会(高所作業の危険と対策)	会長、渡井副会長、 専務理事
2. 29	自衛隊富士地域援護センター(駒門)聞き取り	専務理事
3. 18	静岡県建設業人材対策協議会	専務理事

3 会員等の受賞

静岡県優秀施工者知事表彰	鈴木良明	駿河緑地造成(株)
(一社)静岡県建設産業団体連合会会長表彰	木村孝之	(有)苔香園
〃	守谷春美	(有)飯田庭園

II 事業活動

令和5年度に実施した主要事業は次のとおりです。

1 環境緑化の普及啓発

県民の自主的な環境緑化の取組活動を拡大して緑の量と質の維持、充実を図るため、良質な景観形成など環境緑化の役割や適期、適切な整備、管理の大切さを普及啓発しました。

(1) 緑の相談所開設

春と秋、県内各地の緑化フェアやみどりまつりにおいて相談所(11箇所)を設置し、協会員がみどりの相談対応や緑化啓発用花の種を配布しました。

令和5年 月日	場 所	関連行事名
(春)	6箇所	
4. 2	焼津市(焼津港)	焼津みなとまつり
4. 8~9	三島市(長伏公園)	三島市みどりまつり
4. 9	富士市(中央公園)	緑と花の百科展
4. 15~16	静岡市清水区(清水日本平運動公園多目的広場)	春の園芸市
4. 29	吉田町(吉田公園)	吉田町みどりのオアシスマつり
4. 29	浜松市浜北区(美蘭中央公園)	はまきたグリーンフェスタ

令和5年 月日	場 所	関連行事名
(秋)	5箇所	
10. 8	富士市（中央公園）	緑と花の百科展
10. 14	浜松市中区（アクト通り）	浜松花と緑の祭り 2023
10. 21～22	富士宮市（富士宮市役所）	緑化祭花木市ほか合同フェア
10. 21～22	静岡市清水区（清水日本平運動公園多目的広場）	秋の園芸市
10. 22	浜松市南区（緑化推進センターみどりーな）	秋の花と植木の即売会



春：焼津市

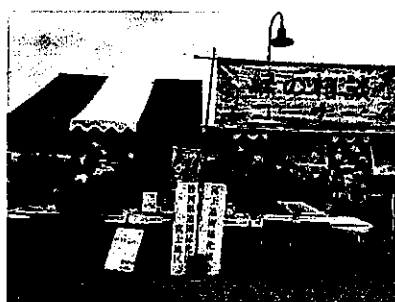

秋：富士市



秋：浜松市

(2) 緑化情報の提供

○会報「緑の宝」2023 夏号（16項） 950部

○会報「緑の宝」2024 新年号（16項） 950部

○協会ホームページの更新

更新内容：新着情報、緑や樹木に関する記事ほか

URL <https://www.midorinotakara.org/>

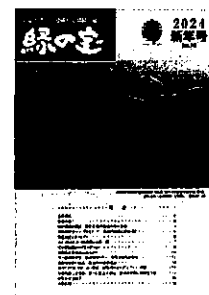

2 環境緑化の技術支援

適正な緑化整備や自然環境保全、景観整備を図るため、知識、知見を活用して調査、指導支援を行いました。

(1) 地域コミュニティ緑化の推進

○（公財）静岡県グリーンバンクとの連携

○静岡県さくらの会との連携支援（協会員4名がさくら保護士として協力）

(2) 緑化技術指導支援

育成管理指導事業緑化巡回アドバイザー業務の受託（(公財)静岡県グリーンバンク）

芝生化園地 : 23 箇所

景観整備 : 3 箇所

巡回指導期間：9月6日～21日（うち6日間）

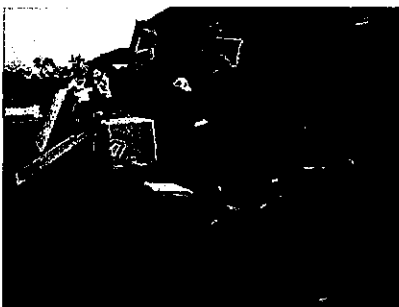

(3) 都市緑化樹木育成技術講座

○「樹木の病害虫と農薬の取扱い」

期 日：令和6年1月17日（水）

場 所：静岡市産学交流センター

講 師：(公社)緑の安全推進協会 赤山敦夫氏

県森林・林業研究センター 内山主任研究員

内 容：(午前) 農薬の適正な取り扱い、(午後) 樹木の病害虫

参加者：18名（うち会員9名）



○「松くい虫被害対策における予防剤樹幹注入研修」

期 日：令和6年1月18日（木）～19日（金）

場 所：千本県有林（沼津市千本浜公園付近）

共 催：静岡県森林整備課、静岡県造園緑化協会

講 師：樹木医 大石春夫氏

県森林・林業研究センター 内山主任研究員

内 容：講義 松くい虫被害とその対策、県仕様書、
薬剤メーカー（5社）による商品説明

実習 予防剤樹幹注入

参加者：受講者18名（うち協会員6名）



○「修景植物」

期 日：令和6年2月7日（水）
場 所：静岡市産学交流センター
講 師：造園家・植栽デザイナー 徳原真人氏
（ひかるガーデンズ(有) 代表）
内 容：庭づくりに求められる植栽の考え方と技術
参加者：26名（内協会員13名）



(4) 特別支援学校緑の保全事業

花苗や緑化資材を提供し緑化活動を支援しました。
また校庭の樹木剪定をお手伝いしました。

○県立東部特別支援学校伊東分校

【剪定作業】

期 日：令和6年3月6日（水）～8日（金）
内 容：校庭の樹木剪定／(株)広野園



○県立清水特別支援学校

【緑化活動】

期 日：令和6年2月20日（火） 花苗移植
参加者：中学部1年生 21名
講 師：源平理事兼中部支部長
内 容：プランターへ花苗移植

【剪定作業】

期 日：令和6年2月20日（火）
内 容：校庭の樹木剪定／源平造園建設(株)



○県立袋井特別支援学校磐田見付分校

【緑化活動】

期 日：令和6年2月1日（木）
参加者：高等部2年生 11名
講 師：寺田副会長
内 容：プランターへの花苗植栽

【剪定作業】

期 日：令和6年1月13日（火）
内 容：校庭の樹木剪定／(有)昭花園



(5) 緑の保全

ア 美しいしずおか景観推進協議会活動

① 第16回静岡県景観賞審査

イ 静岡市景観審議会への参加

① 審議会への出席

② 静岡市まちかどコレクションの後援及び審査

3 公共緑化施設災害復旧支援

静岡県、浜松市との災害協定に基づく応急活動要請があった場合などに迅速に対応するため、活動協力体制を維持しました。

静岡県と防災応諾訓練を実施しました。

4 環境緑化の就労支援

造園、緑化関連産業における人材の育成及び就労を図るため、造園、緑化技術の習得支援、体験労働機会の提供を行いました。

(1) 学生体験就労支援事業 / 中部支部活動

期 日：令和6年1月23日から1月26日（4日間）

参加者：受け入れ会員15社、県立静岡農業高等学校 環境科学科2年生28名

場 所：受け入れ先企業（1/23～25）

静岡県立美術館園地 知識技能講習 協力会員 27社（1/26）



知識技能講習（最終日は美術館園地にて樹木剪定作業）

5 造園緑化業の経営体制の強化

潤いある生活環境の維持を通じて地域社会に貢献していくため、会員意識の高揚を図るとともに造園緑化業の経営合理化・体質強化・技術向上を推進しました。

(1) ツリークライミング技術研修会

○基礎講座BAT-1（アーボリスト®トレーニング研究所講座）

開催日 令和5年6月19日

場 所 富士市岩本山公園

参加者 21名（9社）

研修内容 ロープワーク、クライミングテクニック
樹上作業の基礎トレーニング



○基礎講座 BAT-2 (アーボリスト®トレーニング研究所講座)

開催日 令和5年6月19日
場 所 富士市岩本山公園
参加者 23名(9社)
研修内容 ライトリギング(樹上で枝などをロープで吊りながら伐採し地上まで降ろす作業)



○基礎講座 BAT-3 (アーボリスト®トレーニング研究所講座)

開催日 8月28日(月)~30日(水)
場 所 富士市岩本山公園
参加者 11名(5社)
研修内容 ヘビーリギング(樹上で幹などをロープで吊りながら伐採し地上まで降ろす作業)
スパイククライミングによる樹上作業、
樹上でのチェーンソーワークの実践的トレーニング



(2) 労働安全パトロールの実施

点検事項 安全意識の開催、雇入れ教育、作業主任・責任者の表示、有資格者の従事、
作業者の管理、第三者対策・交通安全、墜落防止、安全表示・標識ほか

実施期日 令和5年12月5日(中部支部)
令和6年1月24日(西部支部)
令和6年1月31日(東部支部)



(3) 安全講習会(東部支部)

開催日 令和6年2月21日(水)
場 所 沼津市大手町「プラサヴェルデ」
参加者 東部支部会員10名
研修内容 「高所作業の危険と対策」
作業員がフルハーネスや三脚を使用する場合の
注意事項、事業主の責務



(4) 組織強化

ア 会員並びに会員の代表者又は従業員表彰（令和5年度定時総会にて）

・会員

経営の改善、発展又は技術の向上を図り、その成果顕著な会員

(株) 共立

(株) 庭勘

・会員の代表者又は従業員

会員の親睦、強調に努め、業界の連携、発展に

功績顕著な者または業務に精勤し、

成績特に優秀な者

小川 美晴 (株) 望月庭園

鈴木 豊 (株) 中部緑化建設

村田 英雄 (有) 富士昌造園

稲垣 直重 (有) 稲垣造園



イ 技術、施工実績などの成績が顕著で、大臣、知事から表彰された方を定時総会の場で紹介し記念品を贈呈

・優秀施工者国土交通大臣顕彰

高田 和典 藤原造園(株)

・静岡県優秀施工者知事表彰

小林 天竜 天龍造園建設(株)

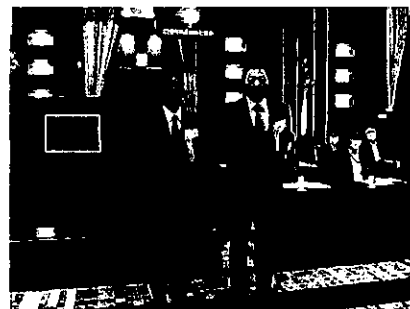

ウ 関係団体との連携

- 1 (一社) 静岡県建設産業団体連合会
- 2 建設業労働災害防止協会静岡県支部
- 3 静岡県造園施工管理技士会
- 4 (一社) 日本造園建設業協会静岡県支部
- 5 (公財) 静岡県グリーンバンク

令和5年度事業報告附属明細書

令和5年度事業報告には、「一般社団法人及び一般財団法人に関する法律施行規則」第34条第3項に規定する附属明細書「事業報告の内容を補足する重要な事項」が存在しないので作成しない。

貸借対照表

令和6年3月31日現在

(単位:円)

科 目	当年度	前年度	増 減
I 資産の部			
1. 流動資産			
現金預金	4,105,275	3,999,815	105,460
現 金	212,095	45,740	166,355
普 通 預 金	3,893,180	3,954,075	△ 60,895
緑 化 推 進 活 動 資 産	2,206,027	2,906,027	△ 700,000
未 収 金	486,000	486,000	0
立 替 金	73,838	56,906	16,932
流動資産合計	6,871,140	7,448,748	△ 577,608
2. 固定資産			
(1) 基本財産	0	0	0
基本財産合計	0	0	0
(2) 特定資産			
災 害 応 急 対 策 準 備 資 産	30,236,530	30,236,530	0
記 念 事 業 準 備 資 産	9,000,126	9,000,126	0
特定資産合計	39,236,656	39,236,656	0
(3) その他固定資産	0	0	0
その他固定資産合計	0	0	0
固定資産合計	39,236,656	39,236,656	0
資産合計	46,107,796	46,685,404	△ 577,608
II 負債の部			
1. 流動負債			
未 払 金	91,415	0	91,415
預 り 金	141,154	55,203	85,951
流動負債合計	232,569	55,203	177,366
2. 固定負債			
固定負債合計	0	0	0
負債合計	232,569	55,203	177,366
III 正味財産の部			
1. 指定正味財産			
指定正味財産合計	0	0	0
2. 一般正味財産	45,875,227	46,630,201	△ 754,974
(うち特定資産への充当額)	(39,236,656)	(39,236,656)	(0)
正味財産合計	45,875,227	46,630,201	△ 754,974
負債及び正味財産合計	46,107,796	46,685,404	△ 577,608

正味財産増減計算書

令和5年4月1日から令和6年3月31日まで

(単位:円)

科 目	当年度	前年度	増 減
I 一般正味財産増減の部			
1. 経常増減の部			
(1) 経常収益			
受 取 入 会 金	[0]	[0]	[0]
受 取 入 会 金	0	0	0
受 取 会 費	[11,720,000]	[11,930,000]	[△ 210,000]
正 会 員 普 通 受 取 会 費	11,620,000	11,830,000	△ 210,000
賛 助 会 員 特 別 受 取 会 費	100,000	100,000	0
事 業 収 益	[1,913,700]	[1,894,000]	[19,700]
グ リ ー ン バ ン ク 事 業 収 益	1,353,700	1,276,000	77,700
そ の 他 受 託 事 業 収 益	560,000	618,000	△ 58,000
受 取 補 助 金 等	[1,667,100]	[1,664,100]	[3,000]
受 取 県 費 等 補 助 金	1,620,000	1,620,000	0
受 取 民 間 助 成 金	47,100	44,100	3,000
雑 収 益	[42,215]	[56,701]	[△ 14,486]
受 取 利 息	1,675	1,685	△ 10
雑 収 益	30,540	45,016	△ 14,476
受 取 事 務 手 数 料	10,000	10,000	0
経常収益計	15,343,015	15,544,801	△ 201,786
(2) 経常費用			
事 業 費	[12,067,452]	[13,018,308]	[△ 950,856]
給 料 手 当	5,178,000	5,719,000	△ 541,000
臨 時 雇 賃 金	273,494	299,713	△ 26,219
福 利 厚 生 費	856,010	891,207	△ 35,197
会 議 費	218,587	213,760	4,827
旅 費 交 通 費	433,108	525,910	△ 92,802
通 信 運 搬 費	341,940	366,616	△ 24,676
支 払 手 数 料	17,435	15,180	2,255
消 耗 品 費	448,696	505,669	△ 56,973
印 刷 製 本 費	497,200	434,500	62,700
光 熱 水 料 費	265,987	270,771	△ 4,784
賃 借 料	1,185,369	1,439,872	△ 254,503
諸 謝 金	538,480	284,600	253,880
租 税 公 課	400	400	0
新 聞 図 書 費	169,760	163,000	6,760
支 払 負 担 金	647,000	542,000	105,000
支 払 協 賛 金	20,000	20,000	0
広 告 宣 伝 費	62,360	62,360	0
業 務 委 託 費	913,626	1,263,750	△ 350,124

科 目	当年度	前年度	増 減
管 理 費	[4,030,537]	[4,100,909]	[△ 70,372]
役 員 報 酬	100,000	60,000	40,000
給 料 手 当	1,382,000	1,473,000	△ 91,000
賃 金	72,208	139,747	△ 67,539
福 利 厚 生 費	228,508	229,526	△ 1,018
会 議 費	728,687	620,779	107,908
旅 費 交 通 費	283,312	188,339	94,973
通 信 運 搬 費	71,384	74,789	△ 3,405
支 払 手 数 料	39,950	43,845	△ 3,895
消 耗 品 費	36,006	86,795	△ 50,789
印 刷 製 本 費	141,185	142,780	△ 1,595
光 熱 水 料 費	77,178	75,439	1,739
賃 借 料	348,619	367,070	△ 18,451
諸 謝 金	132,000	132,000	0
租 税 公 課	71,000	71,000	0
渉 外 費	252,500	329,800	△ 77,300
広 告 宣 伝 費	66,000	66,000	0
経常費用計	16,097,989	17,119,217	△ 1,021,228
評価損益等調整前当期経常増減額	△ 754,974	△ 1,574,416	819,442
評 価 損 益 等 計	0	0	0
当 期 経 常 増 減 額	△ 754,974	△ 1,574,416	819,442
2. 経常外増減の部			
(1) 経常外収益			
経 常 外 収 益	0	0	0
経常外収益計	0	0	0
(2) 経常外費用			
経 常 外 費 用	0	0	0
経常外費用計	0	0	0
当 期 経 常 外 増 減 額	0	0	0
当 期 一 般 正 味 財 産 増 減 額	△ 754,974	△ 1,574,416	819,442
一 般 正 味 財 産 期 首 残 高	46,630,201	48,204,617	△ 1,574,416
一 般 正 味 財 産 期 末 残 高	45,875,227	46,630,201	△ 754,974
II 指定正味財産増減の部			
当 期 指 定 正 味 財 産 増 減 額	0	0	0
指 定 正 味 財 産 期 首 残 高	0	0	0
指 定 正 味 財 産 期 末 残 高	0	0	0
III 正味財産期末残高	45,875,227	46,630,201	△ 754,974

財務諸表に対する注記

1. 重要な会計方針

(1) 有価証券の評価基準及び評価方法

時価のあるもの 決算日の市場価格等に基づく時価法（売却原価は移動平均法）

時価のないもの 移動平均法に基づく原価法

(2) リース取引の処理方法

リース物件の所有権が借主に移転すると認められるもの以外のファイナンス・リース取引については、通常の賃貸借取引に係る方法に準じた会計処理によっています。

(3) 消費税等の会計処理

消費税及び地方消費税の会計処理は税込方式によっています。

2. 特定資産の増減額及びその残高

特定資産の増減額及びその残高は、次のとおりです。

科 目	前期末残高	当期増加額	当期減少額	当期末残高
特定資産				
災害応急対策準備資産	30,236,530	0	0	30,236,530
記念事業準備資産	9,000,126	0	0	9,000,126
合 計	39,236,656	0	0	39,236,656

3. 特定資産の財源等の内訳

特定資産の財源等の内訳は、次のとおりです。

科 目	当期末残高	(うち指定正味財産からの充当額)	(うち一般正味財産からの充当額)	(うち負債に対応する額)
特定資産				
災害応急対策準備資産	30,236,530	0	(30,236,530)	(0)
記念事業準備資産	9,000,126	(0)	(9,000,126)	(0)
合 計	39,236,656	(0)	(39,236,656)	(0)

4. 補助金等の内訳並びに交付者、当期の増減額及び残高

補助金等の内訳並びに交付者、当期の増減額及び残高は、次のとおりです。

補助金等の名称	交付者	前期末残高	当期増加額	当期減少額	当期末残高	貸借対照表上の記載区分
補助金						
都市緑化推進対策事業費補助金	静岡県	0	1,620,000	1,620,000	0	一般正味財産
合 計		0	1,620,000	1,620,000	0	

財 産 目 録

令和6年3月31日現在

(単位：円)

科 目	使用目的等	金 額	
I 資 産 の 部			
1. 流 動 資 産			
現金預金			
現金	現金手許有高	212,095	
普通預金	静岡銀行県庁支店	1,184,632	
”	スルガ銀行静岡支店	2,638,997	
”	大和ネクスト銀行	69,551	
緑化推進活動資産			
普通預金	静岡銀行県庁支店	2,206,027	
未収金	都市緑化推進対策事業費補助金	486,000	
立替金	職員の労働保険料他	73,838	
流動資産合計			6,871,140
2. 固 定 資 産			
(1) 特 定 資 産			
災害応急対策準備資産			
定期預金	大和ネクスト銀行	30,236,530	
記念事業準備資産			
普通預金	静岡銀行県庁支店	9,000,126	
特定資産合計		39,236,656	
(2) その他の固定資産			
その他の固定資産合計		0	
固定資産合計		39,236,656	
資産合計			46,107,796
II 負 債 の 部			
1. 流 動 負 債			
未払金	社会保険料、電話料	91,415	
預り金	職員の源泉所得税他	141,154	
流動負債合計		232,569	
負債合計			232,569
正味財産			45,875,227

損益計算書(正味財産増減計算書)

令和5年4月1日から令和6年3月31日まで

(単位:円)

科 目	公益事業目的会計	収益事業等目的会計	法人会計	合 計
I 一般正味財産増減の部				
1. 経常増減の部				
(1) 経常収益				
①受 取 入 会 金	(0)	(0)	(0)	(0)
受 取 入 会 金	0	0	0	0
②受 取 会 費	(5,979,000)	(1,999,000)	(3,742,000)	(11,720,000)
正会員普通受取会費	5,879,000	1,999,000	3,742,000	11,620,000
賛助会員受取会費	100,000	0	0	100,000
③事 業 収 益	(1,353,700)	(560,000)	(0)	(1,913,700)
グリーンバンク事業収益	1,353,700	0	0	1,353,700
その他受託事業収益	0	560,000	0	560,000
④受 取 補 助 金 等	(1,620,000)	(47,100)	(0)	(1,667,100)
受取県費等補助金	1,620,000	0	0	1,620,000
受取民間助成金	0	47,100	0	47,100
⑤雑 収 益	(31,215)	(0)	(11,000)	(42,215)
受 取 利 息	1,675	0	0	1,675
雑 収 益	29,540	0	1,000	30,540
受取事務手数料	0	0	10,000	10,000
経常収益計	8,983,915	2,606,100	3,753,000	15,343,015
(2) 経常費用				
①事 業 費	(9,914,862)	(2,152,590)	(0)	(12,067,452)
給 料 手 当	4,324,000	854,000	0	5,178,000
臨 時 雇 賃 金	153,104	120,390	0	273,494
福 利 厚 生 費	714,806	141,204	0	856,010
会 議 費	2,728	215,859	0	218,587
旅 費 交 通 費	360,936	72,172	0	433,108
通 信 運 搬 費	202,922	139,018	0	341,940
支 払 手 数 料	13,530	3,905	0	17,435
消 耗 品 費	360,805	87,891	0	448,696
印 刷 製 本 費	497,200	0	0	497,200
光 熱 水 料 費	222,131	43,856	0	265,987
賃 借 料 費	993,074	192,295	0	1,185,369
諸 謝 金	508,480	30,000	0	538,480
租 税 公 課	400	0	0	400
新 聞 図 書 費	169,760	0	0	169,760
支 払 負 担 金	395,000	252,000	0	647,000
支 払 協 賛 金	20,000	0	0	20,000
広 告 宣 伝 費	62,360	0	0	62,360
業 務 委 託 費	913,626	0	0	913,626

科 目	公益事業目的会計	収益事業等目的会計	法人会計	合 計
②管 理 費	(0)	(0)	(4,030,537)	(4,030,537)
役 員 報 酬	0	0	100,000	100,000
給 料 手 当	0	0	1,382,000	1,382,000
賃 金	0	0	72,208	72,208
福 利 厚 生 費	0	0	228,508	228,508
会 議 費	0	0	728,687	728,687
旅 費 交 通 費	0	0	283,312	283,312
通 信 運 搬 費	0	0	71,384	71,384
支 払 手 数 料	0	0	39,950	39,950
消 耗 品 費	0	0	36,006	36,006
印 刷 製 本 費	0	0	141,185	141,185
光 熱 水 料 費	0	0	77,178	77,178
賃 借 料	0	0	348,619	348,619
諸 謝 金	0	0	132,000	132,000
租 税 公 課	0	0	71,000	71,000
渉 外 費	0	0	252,500	252,500
広 告 宣 伝 費	0	0	66,000	66,000
経 常 費 用 計	9,914,862	2,152,590	4,030,537	16,097,989
当 期 経 常 増 減 額	△ 930,947	453,510	△ 277,537	△ 754,974
2. 経 常 外 増 減 の 部				
(1) 経 常 外 収 益	0	0	0	0
(2) 経 常 外 費 用	0	0	0	0
当 期 経 常 外 増 減 額	0	0	0	0
当 期 一 般 正 味 財 産 増 減 額	△ 930,947	453,510	△ 277,537	△ 754,974
一 般 正 味 財 産 期 首 残 高	28,812,116	2,569,508	15,248,577	46,630,201
一 般 正 味 財 産 期 末 残 高	27,881,169	3,023,018	14,971,040	45,875,227
II 正 味 財 産 期 末 残 高	27,881,169	3,023,018	14,971,040	45,875,227

科 目	予算額	決算額	増 減	備 考
I 事業活動収支の部				
1. 事業活動収入				
① 入会金収入	(0)	(0)	(0)	
入会金収入	0	0	0	
② 会費収入	(11,860,000)	(11,720,000)	(△ 140,000)	
普通会費収入	11,760,000	11,620,000	△ 140,000	83会員
賛助会費収入	100,000	100,000	0	2会員
③ 事業収入	(1,660,000)	(1,913,700)	(253,700)	
グリーンバンク受託収入	1,100,000	1,353,700	253,700	育成管理巡回指導業務受託ほか
その他受託事業収入	560,000	560,000	0	日造協、技士会
④ 補助金等収入	(1,730,000)	(1,667,100)	(△ 62,900)	
県費等補助金等収入	1,620,000	1,620,000	0	都市緑化推進対策事業
民間助成金収入	110,000	47,100	△ 62,900	建設産業団体連合会、建設業労働災害防止協会
⑤ 雑収入	(43,000)	(42,215)	(△ 785)	
受取利息	3,000	1,675	△ 1,325	
雑収入	30,000	30,540	540	
受取事務手数料	10,000	10,000	0	
事業活動収入計	15,293,000	15,343,015	50,015	
2. 事業活動支出				
① 事業費支出	(12,240,000)	(12,067,452)	(△ 172,548)	
ア 公益目的事業	(9,603,000)	(9,914,862)	(311,862)	
(1) 環境緑化普及啓発事業費支出	(1,380,000)	(1,492,989)	(112,989)	
臨時雇賃金支出	120,000	105,000	△ 15,000	緑化相談
会議費支出	2,000	540	△ 1,460	啓発委員会
旅費交通費支出	50,000	141,020	91,020	啓発委員会
通信運搬費支出	82,000	97,974	15,974	会報送付
支払手数料支出	0	6,600	6,600	
消耗品費支出	220,000	162,535	△ 57,465	花苗代
印刷製本費支出	432,000	497,200	65,200	会報等
賃借料支出	0	0	0	
諸謝金支出	0	0	0	
新聞図書費支出	162,000	169,760	7,760	新聞・グリーンエイジ
支払負担金支出	250,000	250,000	0	
広告宣伝費支出	62,000	62,360	360	HP管理料
(2) 環境緑化技術支援事業費支出	(1,589,000)	(1,741,528)	(152,528)	
臨時雇賃金支出	75,000	25,000	△ 50,000	特別支援学校
会議費支出	10,000	2,188	△ 7,812	
旅費交通費支出	159,000	115,880	△ 43,120	特別支援学校、技術委員会
通信運搬費支出	0	8,620	8,620	
支払手数料支出	0	6,600	6,600	特別支援学校緑化資材
消耗品費支出	150,000	101,574	△ 48,426	
賃借料支出	30,000	54,160	24,160	講習会会場費
諸謝金支出	400,000	508,480	108,480	育成管理、講習会
租税公課支出	0	400	400	
支払負担金支出	145,000	145,000	0	GB、さくらの会、景観協議会
支払協賛金支出	20,000	20,000	0	GB
業務委託費支出	600,000	753,626	153,626	支援学校剪定経費、技術研修会
(3) 施設災害復旧支援事業費支出	(0)	(0)	(0)	
旅費交通費支出	0	0	0	
(4) 環境緑化就労支援事業費支出	(160,000)	(160,330)	(330)	
支払手数料支出	0	330	330	
業務委託費支出	160,000	160,000	0	学生就労支援
(5) 事業推進事務費支出	(6,474,000)	(6,520,015)	(46,015)	
給料手当支出	4,324,000	4,324,000	0	
臨時雇賃金支出	32,000	23,104	△ 8,896	
福利厚生費支出	618,000	714,806	96,806	
旅費交通費支出	136,000	104,036	△ 31,964	
通信運搬費支出	107,000	96,328	△ 10,672	
消耗品費支出	88,000	96,696	8,696	
光熱水料費支出	190,000	222,131	32,131	
賃借料支出	979,000	938,914	△ 40,086	

科 目	予算額	決算額	増 減	備 考
イ 収益事業	(592,000)	(594,365)	(2,365)	
(1)造園関連団体の事務受託事業	(0)	(0)	(0)	
印刷製本費支出	0	0	0	
(2)事業推進事務費支出	(592,000)	(594,365)	(2,365)	
給料手当支出	399,000	399,000	0	
福利厚生費支出	57,000	65,939	8,939	
旅費交通費支出	10,000	4,542	△ 5,458	
通信運搬費支出	10,000	8,884	△ 1,116	
消耗品費支出	8,000	8,918	918	
光熱水料費支出	18,000	20,487	2,487	
賃借料支出	90,000	86,595	△ 3,405	
ウ その他事業	(2,045,000)	(1,558,225)	(△ 486,775)	
(1)経営体制強化事業費支出	(1,369,000)	(877,474)	(△ 491,526)	
臨時雇賃金支出	45,000	120,390	75,390	安全パトロール
会議費支出	795,000	215,859	△ 579,141	支部情報交換、交流
旅費交通費支出	15,000	59,600	44,600	表彰、関係団体
通信運搬費支出	120,000	120,000	0	
支払手数料支出	0	3,905	3,905	
消耗品費支出	60,000	68,800	8,800	
賃借料支出	0	6,920	6,920	
諸謝金支出	0	30,000	30,000	知識技能研修会
支払負担金支出	334,000	252,000	△ 82,000	クライミング協会負担分、建産連、建災防
(2)事業推進事務費支出	(676,000)	(680,751)	(4,751)	
給料手当支出	455,000	455,000	0	
福利厚生費支出	65,000	75,265	10,265	
旅費交通費支出	12,000	8,030	△ 3,970	
通信運搬費支出	12,000	10,134	△ 1,866	
消耗品費支出	9,000	10,173	1,173	
光熱水料費支出	20,000	23,369	3,369	
賃借料支出	103,000	98,780	△ 4,220	
②法人管理費支出	(3,953,000)	(4,030,537)	(77,537)	
管理費支出	(1,645,000)	(1,757,166)	(112,166)	
会議費支出	740,000	728,687	△ 11,313	総会、理事会
旅費交通費支出	230,000	263,120	33,120	理事会
通信運搬費支出	45,000	37,915	△ 7,085	
支払手数料支出	50,000	39,950	△ 10,050	振込手数料
消耗品費支出	0	2,409	2,409	
印刷製本費支出	90,000	141,185	51,185	総会資料、名簿
賃借料支出	20,000	22,400	2,400	
諸謝金支出	132,000	132,000	0	税理士
租税公課支出	72,000	71,000	△ 1,000	法人税
渉外費支出	200,000	252,500	52,500	慶弔費、祝金
広告宣伝費支出	66,000	66,000	0	
事業推進事務費支出	(2,308,000)	(2,273,371)	(△ 34,629)	
役員報酬支出	120,000	100,000	△ 20,000	
給料手当支出	1,382,000	1,382,000	0	職員給料、手当
臨時雇賃金支出	100,000	72,208	△ 27,792	臨時職員
福利厚生費支出	197,000	228,508	31,508	社会保険料、労働保険料
旅費交通費支出	35,000	20,192	△ 14,808	
通信運搬費支出	37,000	33,469	△ 3,531	電話料、郵便料
消耗品費支出	31,000	33,597	2,597	コピー料金、事務用品
光熱水料費支出	66,000	77,178	11,178	電気料、水道料
賃借料支出	340,000	326,219	△ 13,781	家賃、リース料
事業活動支出計	16,193,000	16,097,989	△ 95,011	
事業活動収支差額	△ 900,000	△ 754,974	145,026	
前期繰越収支差額	3,587,518	3,587,518	0	
次期繰越収支差額	2,687,518	2,832,544	145,026	

監 事 の 意 見 書

定款第48条の規定により、会長から提出された令和5年度事業報告書及び財務諸表等の各事項について詳細に検査した結果、事業並びに経理処理等適切に行われていることを認めます。

令和6年4月5日

公益社団法人静岡県造園緑化協会

監 事 藤原 正巳 

監 事 塚本 明寿 

第2号議案

1 定款第8条に定める入会金及び年会費

会 員	会 費	納 入 金 額
正 会 員	入 会 金	会員1名につき 250 千円
	普 通 会 費	会員1名につき 140 千円
	特 別 会 費	事業実績額の5%以内
賛 助 会 員	賛 助 会 費	会員1名につき 50 千円

2 納入時期

普通会費	第1回	年会費の1/2	令和6年	6月末日まで
	第2回	年会費の1/2	令和6年	12月末日まで
特別会費	工事契約後	指定の日まで		
賛助会費		指定の日まで		
入会金	入会決定後	指定の日まで		

3 納入方法

協会が発行する請求書により納付する。

第3号議案

役員候補者

支部	区分	新任	氏名	所属名	住居地
東部	理事	○	工藤宣佳	(株)広野園	伊東市
〃	〃	○	上野英樹	(株)共立	富士市
中部	〃		源平剛士	源平造園建設(株)	静岡市清水区
〃	〃		小林優志	小林土木緑化(株)	静岡市駿河区
〃	〃		飯田泰季	(有)飯田庭園	静岡市葵区
〃	〃	○	加藤浩良	加藤造園(株)	焼津市
西部	〃		田旗桂太	(株)三宝園	掛川市
〃	〃		寺田祐一郎	(有)昭花園	磐田市
〃	〃		江間正章	(株)江間種苗園	浜松市中央区
〃	〃	○	高林智宏	みどり園(株)	浜松市中央区
員外	〃		藤田祐司		静岡市葵区
〃	〃		山本修		静岡市葵区
〃	〃		増田章二		藤枝市
〃	〃		志村弘一		島田市
東部	監事	○	渡井清視	(株)大松園	富士市
中部	〃		良知正浩	良知樹園(株)	焼津市
西部	〃		塚本明寿	(株)庭明	浜松市中央区

※監事は2名で、会長選任後会長の属する支部以外の2名となります。

令和 6 年度事業計画

令和 6 年 4 月 1 日～令和 7 年 3 月 31 日

気候変動や生物多様性への対応など地球環境問題の解決に加え、コロナ禍を契機としたライフスタイルの変化を受け、人々の身近な緑に対するニーズも多様化し、「都市の緑」の量と質の向上が求められています。

また、造園建設業界に目を向ければ、少子高齢化による担い手不足は年々深刻化しており、働き方改革やさらなる生産性向上が求められています。

こうした状況を踏まえ、「都市の緑」の守り手として、継続して緑の整備・保全に貢献していくため、環境緑化に関する公益事業を引き続き推進するほか、会員共通の課題解決に向け、学生の体験就労支援のほか、造園業界特有の樹上作業の安全対策をはじめとした技術向上に取り組みます。

また、国や県が推進する「30by30」に呼応し、緑化施設等における生物多様性の保全を推進します。

1 環境緑化の普及啓発（公益事業 1）・・・・・・・・・・・・・・・・・・事業費 1,381 千円

都市の緑地を維持するための適切な管理を普及啓発します。

(1) 緑化相談の実施（公益事業 1-1）

相談所の開設 12 箇所と啓発資材の配布

(2) 緑化啓発事業（公益事業 1-2）

ふれあいイベント等での種配布、浜名湖花博 20 周年記念事業実行委員会に参画

(3) 緑化情報の提供（公益事業 1-3）

会報の発行配布（夏号、新年号の 2 回）

ホームページからの情報提供（緑や樹木に関する記事、緑化イベント、講習会などの新着情報）

2 環境緑化の技術支援（公益事業 2）・・・・・・・・・・・・・・・・・・事業費 3,414 千円

地域の環境に即した適正な緑化整備や自然環境保全、景観整備を図るため、知識、知見を活用して調査、提案、技術的支援を行います。

(1) 地域コミュニティ緑化の推進（公益事業 2-1）

コミュニティ緑化活動の支援 2 団体（(公財)静岡県グリーンバンク、静岡県さくらの会）

(2) 緑化技術指導支援（公益事業 2-2, 2-3）

公共緑化施設の育成管理巡回指導 25 箇所

都市緑化樹木育成技術講座開催 2 回

特別支援学校緑の保全事業 県立特別支援学校 3 校（富士、焼津分校、浜松みをつくし）

(3) 緑の保全（公益事業 2-4）

美しい景観形成の推進

緑の保全活動への参加支援

(4) 生物多様性の保全（公益事業 2-5）

民間の緑化施設等における OECM（自然共生サイト）の認定取得を促進するため、専門家を派遣します。

3 公共緑化施設の災害復旧支援（公益事業 3）

浜松市、静岡県との災害協定に基づく応急活動要請があった場合など自然災害に迅速に対応するため、活動協力体制を整備、維持します。

また、県内電力会社との協力体制について維持していきます。

4 環境緑化の就労支援（公益事業 4）・・・・・・・・・・・・・・・・・・事業費 110 千円

造園、緑化関連業における人材の育成及び就労を図るため、高校生や学生に造園、緑化技術の修得支援、体験労働機会の提供を行います。

5 造園関連団体との連携（収益事業 1）

造園関連団体と情報共有し本会事業との相乗効果を図るため、2 団体の事務の一部を受託する。

（日本造園建設業協会静岡県支部、静岡県造園施工管理技士会）

6 造園緑化業の経営体制の強化（その他事業 1）・・・・・・・・・・・・・・・・・・事業費 1,316 千円

潤いある生活環境を維持、充実し地域社会に貢献していくために、会員意識の高揚を図るとともに造園緑化業の経営合理化・体質強化、技術向上を推進します。

(1) 技術向上研修（その他事業 1-1）

時代の要請に応える新技術の習得を支援するとともに、災害防止対策に向けたロープ高所作業特別教育の講習会を開催する。

各支部において研修会や視察研修を開催する。

(2) 労働安全パトロールの実施（その他事業 1-2）

安全で良質な職場環境を確保するためのパトロール実施 3 地域

(3) 組織強化（その他事業 1-3）

会員表彰、関係団体との連携、支部活動の促進、会員相互の交流促進、各種研修、講習会への参加促進

収 支 予 算 書

令和6年4月1日から令和7年3月31日まで

(単位:円)

科 目	予算額	前年度予算額	増 減	備 考
I 事業活動収支の部				
1 事業活動収入				
① 会費収入	(11,300,000)	(11,860,000)	(△ 560,000)	
普通会費収入	11,200,000	11,760,000	△ 560,000	80会員←R5当初84会員
賛助会費収入	100,000	100,000	0	2会員
② 事業収入	(4,060,000)	(1,660,000)	(2,400,000)	
グリーンバンク受託収入	1,100,000	1,100,000	0	育成管理指導業務委託
その他受託事業収入	2,960,000	560,000	2,400,000	生物多様性、団体事務委託
③ 補助金等収入	(1,670,000)	(1,730,000)	(△ 60,000)	
県費等補助金等収入	1,620,000	1,620,000	0	都市緑化推進対策事業
民間助成金収入	50,000	110,000	△ 60,000	建設産業団体連合会
④ 雑収入	(43,000)	(43,000)	(0)	
受取利息収入	3,000	3,000	0	
雑収入	30,000	30,000	0	コピー代ほか
受取事務手数料	10,000	10,000	0	通帳管理
事業活動収入計	17,073,000	15,293,000	1,780,000	
2 事業活動支出				
(1) 事業費支出	(14,055,000)	(12,240,000)	(1,815,000)	
ア 公益目的事業	(11,526,000)	(9,603,000)	(1,923,000)	
① 環境緑化普及啓発事業費支出	(1,381,000)	(1,380,000)	(1,000)	
臨時雇賃金支出	120,000	120,000	0	緑化相談
会議費支出	2,000	2,000	0	啓発委員会
旅費交通費支出	50,000	50,000	0	啓発委員会
通信運搬費支出	82,000	82,000	0	会報送料
消耗品費支出	160,000	220,000	△ 60,000	花苗代
印刷製本費支出	456,000	432,000	24,000	会報(2回)
新聞図書費支出	176,000	162,000	14,000	新聞、緑化専門書等
支払負担金支出	250,000	250,000	0	浜名湖花博20周年記念
広告宣伝費支出	85,000	62,000	23,000	HP管理料
② 環境緑化技術支援事業費支出	(3,414,000)	(1,589,000)	(1,825,000)	
臨時雇賃金支出	75,000	75,000	0	特別支援学校
会議費支出	10,000	10,000	0	技術講座
旅費交通費支出	594,000	159,000	435,000	技術講習会
通信運搬費支出	50,000	0	50,000	OECM
消耗品費支出	150,000	150,000	0	特別支援学校緑化資材
印刷製本費支出	250,000	0	250,000	OECM資料
賃借料支出	150,000	30,000	120,000	会議室(講習会、OECM)
支払負担金支出	145,000	145,000	0	GB、さくら、景観協議会
支払協賛金支出	20,000	20,000	0	GB
諸謝金支出	1,370,000	400,000	970,000	講座講師、OECM専門家派遣
業務委託費支出	600,000	600,000	0	特別支援学校(剪定経費)
③ 施設災害復旧支援事業費支出	(0)	(0)	(0)	
施設災害復旧支援事業費支出	0	0	0	
④ 環境緑化就労支援事業費支出	(110,000)	(160,000)	(△ 50,000)	
旅費交通費支出	20,000	0	20,000	
賃借料支出	20,000	0	20,000	
保険料支出	20,000	0	20,000	
諸謝金支出	50,000	0	50,000	
業務委託費支出	0	160,000	△ 160,000	
⑤ 事業推進事務費支出	(6,621,000)	(6,474,000)	(147,000)	
給料手当支出	4,429,000	4,324,000	105,000	
臨時雇賃金支出	32,000	32,000	0	
福利厚生費支出	705,000	618,000	87,000	
旅費交通費支出	104,000	136,000	△ 32,000	
通信運搬費支出	105,000	107,000	△ 2,000	
消耗品費支出	101,000	88,000	13,000	
光熱水料費支出	220,000	190,000	30,000	
賃借料支出	925,000	979,000	△ 54,000	

科 目	予算額	前年度予算額	増 減	備 考
イ 収益事業	(567,000)	(592,000)	(△ 25,000)	
①造園団体事務受託事業費支出	(0)	(0)	(0)	
②事業推進事務費支出	(567,000)	(592,000)	(△ 25,000)	
給料手当支出	385,000	399,000	△ 14,000	
福利厚生費支出	61,000	57,000	4,000	
旅費交通費支出	4,000	10,000	△ 6,000	
通信運搬費支出	9,000	10,000	△ 1,000	
消耗品費支出	9,000	8,000	1,000	
光熱水料費支出	19,000	18,000	1,000	
賃借料支出	80,000	90,000	△ 10,000	
ウ その他事業	(1,962,000)	(2,045,000)	(△ 83,000)	
① 経営体制強化事業費支出	(1,316,000)	(1,369,000)	(△ 53,000)	
臨時雇賃金支出	45,000	45,000	0	安全パトロール
会議費支出	860,000	795,000	65,000	支部情報交換
旅費交通費支出	27,000	15,000	12,000	表彰
通信運搬費支出	120,000	120,000	0	支部活動推進
消耗品費支出	60,000	60,000	0	表彰
賃借料支出	40,000	0	40,000	
支払負担金支出	164,000	334,000	△ 170,000	研修会補助、建産連ほか
② 事業推進事務費支出	(646,000)	(676,000)	(△ 30,000)	
給料報酬支出	435,000	455,000	△ 20,000	
福利厚生費支出	69,000	65,000	4,000	
旅費交通費支出	7,000	12,000	△ 5,000	
通信運搬費支出	11,000	12,000	△ 1,000	
消耗品費支出	10,000	9,000	1,000	
光熱水料費支出	22,000	20,000	2,000	
賃借料支出	92,000	103,000	△ 11,000	
(2) 法人管理費支出	(3,918,000)	(3,953,000)	(△ 35,000)	
①管理費支出	(1,725,000)	(1,645,000)	(80,000)	
会議費支出	750,000	740,000	10,000	総会、理事会、委員会ほか
旅費交通費支出	300,000	230,000	70,000	理事会
通信運搬費支出	45,000	45,000	0	郵便料
支払手数料支出	50,000	50,000	0	登記、振込手数料
印刷製本費支出	90,000	90,000	0	総会資料、名簿印刷
賃借料支出	20,000	20,000	0	
諸謝金支出	132,000	132,000	0	会計士
租税公課支出	72,000	72,000	0	法人税
渉外費支出	200,000	200,000	0	慶弔費
広告宣伝費支出	66,000	66,000	0	建通広告
②事業推進事務費支出	(2,193,000)	(2,308,000)	(△ 115,000)	
役員手当支出	120,000	120,000	0	
給料手当支出	1,311,000	1,382,000	△ 71,000	職員給料、手当
臨時賃金支出	100,000	100,000	0	臨時職員
福利厚生費支出	208,000	197,000	11,000	社会保険料、労働保険料
旅費交通費支出	18,000	35,000	△ 17,000	
通信運搬費支出	34,000	37,000	△ 3,000	電話料、郵便料
消耗品費支出	33,000	31,000	2,000	
光熱水料費支出	71,000	66,000	5,000	
賃借料支出	298,000	340,000	△ 42,000	家賃、リース料ほか
事業活動支出計	17,973,000	16,193,000	1,780,000	
事業活動収支差額	△ 900,000	△ 900,000	0	
当期収支差額	△ 900,000	△ 900,000	0	